รายงานผลการปฏิบัติงานตามนโยบาย
นายกเทศมนตรีตำบลทุ่งฝน

ประจำปีงบประมาณ 2565

เทศบาลตำบลทุ่งฝน อำเภอทุ่งฝน จังหวัดอุดรธานี

คำแถลง

ตามพระราชบัญญัติเทศบาล พ.ศ. ๒๔๙๖ แก้ไขเพิ่มเติม (ฉบับที่ ๑๔) พ.ศ. ๒๕๖๒ มาตรา ๔๘ ทศ ที่กำหนดให้ผู้เข้ารับตำแหน่งนายกเทศมนตรี จะต้องแถลงนโยบายต่อสภาเทศบาลก่อนเข้ารับตำแหน่งโดยไม่มีการลงมติภายใน ๓๐ วัน นับแต่วันประกาศผลการเลือกตั้ง และให้นายกเทศมนตรีจัดทำรายงานแสดงผลการปฏิบัติงานตามนโยบายที่ได้แถลงไว้ต่อสภาเทศบาลประจำทุกปี ซึ่งคณะกรรมการการเลือกตั้งได้ประกาศรับรองผลการเลือกตั้งนายกเทศมนตรีตำบลทุ่งฝน ตั้งแต่วันที่ ๒๕ พฤษภาคม ๒๕๖๔ และนายกเทศมนตรีตำบลทุ่งฝน ได้แถลงนโยบายต่อสภาเทศบาลตำบลทุ่งฝน ในการประชุมสภาครั้งแรก ในวันที่ ๑๖ มิถุนายน พ.ศ. ๒๕๖๔ นั้น

บัดนี้ ครบกำหนดระยะเวลาที่นายกเทศมนตรีตำบลทุ่งฝน จะต้องรายงานผลการปฏิบัติงานประจำปีงบประมาณ ๒๕๖๕ ตามนโยบายการบริหารที่แถลงต่อสภาเทศบาลตำบลทุ่งฝน เมื่อวันที่ ๑๖ มิถุนายน พ.ศ. ๒๕๖๔ และเพื่อให้การปฏิบัติตามพระราชบัญญัติเทศบาล ๒๔๙๖ แก้ไขเพิ่มเติม (ฉบับที่ ๑๔) พ.ศ. ๒๕๖๒ ข้าพเจ้าฯจึงขอรายงานผลการปฏิบัติงานตามนโยบายของนายกเทศมนตรีตำบลทุ่งฝนทั้ง ๙ ด้าน ตามโครงการและกิจกรรมต่างๆที่ได้ดำเนินการผ่านมา ในปีงบประมาณ พ.ศ. ๒๕๖๕ พร้อมทั้งรวบรวมภาพกิจกรรมประกอบการสรุปผลงาน เพื่อให้มองเห็นเป็นรูปธรรมที่ชัดเจนยิ่งขึ้น

นายสนอง ปานเชียงวงษ์
นายกเทศมนตรีตำบลทุ่งฝน

รายงานผลการปฏิบัติงานตามนโยบายของนายกเทศมนตรี

นายสนอง ปานเชียงวงษ์ นายกเทศมนตรีตำบลทุ่งฝน ได้แถลงนโยบายเพื่อการพัฒนาเทศบาลต่อสภาเทศบาลตำบลทุ่งฝน เมื่อวันที่ ๑๖ มิถุนายน พ.ศ. ๒๕๖๔ ตามพระราชบัญญัติเทศบาล ๒๔๙๖ แก้ไขเพิ่มเติม (ฉบับที่ ๑๔) พ.ศ. ๒๕๖๒ ซึ่งก่อนเข้ารับตำแหน่งหน้าที่นายกเทศมนตรี จะต้องแถลงนโยบายต่อสภาเทศบาลโดยไม่มีการมติภายใน ๓๐ วัน นับตั้งแต่วันประกาศผลการเลือกตั้ง ซึ่งนายสนอง ปานเชียงวงษ์ นายกเทศมนตรีตำบลทุ่งฝน ได้แถลงถึงแนวทางในการดำเนินงานซึ่งมีจุดมุ่งหมายเพื่อการสร้างสรรค์และสานต่อการดำเนินงานต่างๆ มี ๙ นโยบายดังนี้

๑. นโยบายด้านการบริการประชาชน
๒. นโยบายด้านการพัฒนาโครงสร้างพื้นฐาน
๓. นโยบายด้านสาธารณสุขและสิ่งแวดล้อม
๔. นโยบายด้านการศึกษา กีฬาและนันทนาการ
๕. นโยบายด้านพัฒนาสังคม และส่งเสริมคุณภาพชีวิต
๖. นโยบายด้านการป้องกันและรักษาความปลอดภัยในชีวิตและทรัพย์สิน
๗. นโยบายด้านการเมือง การบริหาร และการมีส่วนร่วมของประชาชน
๘. นโยบายด้านการส่งเสริมอาชีพ และการสร้างเศรษฐกิจ
๙. นโยบายด้านการท่องเที่ยว การส่งเสริมวัฒนธรรม และประเพณีท้องถิ่น

ทั้งนี้ เพื่อให้ราษฎรในเขตเทศบาลตำบลทุ่งฝนได้รับบริการที่ดีและมีคุณภาพชีวิตที่ดีขึ้นจากการปฏิบัติงานของนายกเทศมนตรีตำบลทุ่งฝน ประจำปีงบประมาณ ๒๕๖๕ ตั้งแต่วันที่ ๑ ตุลาคม ๒๕๖๔ ถึงวันที่ ๓๐ กันยายน ๒๕๖๕ รวมระยะเวลา ๑๒ เดือน ได้มีการดำเนินงานตามนโยบาย ดังนี้

๑. นโยบายด้านการบริการประชาชน

๑.๑ ให้บริการประชาชนด้วยความสะดวก รวดเร็ว ถูกต้อง เป็นธรรมและประชาชนมีความพึงพอใจ

๑.๒ ให้มีศูนย์รับเรื่องร้องทุกข์ ร้องเรียน ให้ศูนย์กลางในการแก้ไขปัญหาได้อย่างแท้จริงเป็นที่พึ่งของประชาชนได้

๑.๓ พัฒนางานด้านประชาสัมพันธ์ให้มีประสิทธิภาพ รวดเร็ว ชัดเจน และครอบคลุมทั่วถึง โดยให้มีการเผยแพร่ข้อมูลข่าวสารของเทศบาล และข่าวสารที่เป็นประโยชน์ให้ประชาชนรับทราบตามเสียงตามสาย การประชาสัมพันธ์เคลื่อนที่ สื่ออิเล็กทรอนิกส์ต่างๆ

นโยบายด้านการบริการประชาชน

ศูนย์ช่วยเหลือประชาชน เทศบาลตำบลทุ่งฝน รับเรื่องร้องเรียน – ร้องทุกข์ ของประชาชน

โครงการบริการภาษีถึงประตูบ้านและการประชาสัมพันธ์ภาษีเงินรายได้ท้องถิ่น

การประชาสัมพันธ์เทศบาลผ่านทางเว็ปไซด์ https://www.thungfonlocal.go.th/

การประชาสัมพันธ์เทศบาลผ่านทางเฟซบุ๊ค

การประชาสัมพันธ์เสียงตามสาย

๒. นโยบายด้านการพัฒนาโครงสร้าง

๒.๑ ก่อสร้าง ขยาย ปรับปรุง ไฟฟ้า ประปา ถนน ในเขตเทศบาล เพื่อให้ความเป็นอยู่และการคมนาคมมีความสะดวก ปลอดภัยเพิ่มมากขึ้น รายละเอียดดังนี้

(๑) โครงการอุดหนุนงบประมาณเพื่อขยายเขตไฟฟ้าและประปา

(๒) โครงการก่อสร้างถนน ค.ส.ล. ถนนกัญญารักษ์ – ทางหลวงชนบท หมู่ที่ ๔ ต.ทุ่งฝน อ.ทุ่งฝน จ.อุดรธานี

(๓) โครงการก่อสร้างถนน ค.ส.ล. ถนนปัญจะมาศ – ทางหลวงชนบท หมู่ที่ ๔ ต.ทุ่งฝน อ.ทุ่งฝน จ.อุดรธานี

(๔) โครงการก่อสร้างงานขยายผิวจราจร ถนน ค.ส.ล. สายถนนสุขาพัฒนา – ทางหลวงชนบทหมู่ที่ ๓ ต.ทุ่งฝน อ.ทุ่งฝน จ.อุดรธานี

(๕) โครงการก่อสร้างถนน ค.ส.ล. ซอยร่วมใจพัฒนา ๑ หมู่ที่ ๘ ต.ทุ่งฝน อ.ทุ่งฝน จ.อุดรธานี

(๖) โครงการก่อสร้างถนน ค.ส.ล. ซอยสีเลาพัฒนา – วัดทุ่งสว่าง หมู่ที่ ๑ ต.ทุ่งฝน อ.ทุ่งฝน จ.อุดรธานี

(๗) โครงการก่อสร้างถนน ค.ส.ล. ถนนเขตสมบัติ – ถนนรอบหนองแล้ง หมู่ที่ ๑ ต.ทุ่งฝน อ.ทุ่งฝน จ.อุดรธานี

(๘) โครงการก่อสร้างถนน ค.ส.ล. ถนนพิลาพันธ์ – ถนนรอบหนองแล้ง หมู่ที่ ๑ ต.ทุ่งฝน อ.ทุ่งฝน จ.อุดรธานี

(๙) โครงการก่อสร้างถนน ค.ส.ล. ถนนโพธิ์ศรีสุขสะบาย – ถนนรอบหนองแล้ว หมู่ที่ ๑ ต.ทุ่งฝน อ.ทุ่งฝน จ.อุดรธานี

(๑๐) โครงการก่อสร้างถนน ค.ส.ล.ทางไปเกาะแก้ว หมู่ที่ ๓ ต.ทุ่งฝน อ.ทุ่งฝน จ.อุดรธานี

(๑๑) โครงการก่อสร้างถนน ค.ส.ล. สายถนนพิทักษ์ประชาราษฎร์ (ช่วงที่ ๓) หมู่ที่ ๑๑ ต.ทุ่งฝน อ.ทุ่งฝน จ.อุดรธานี

(๑๒) โครงการก่อสร้างถนน ถนนลูกรัง สายถนนสุทเทวี – วัดทุ่งสว่าง (ช่วงที่ ๑) ต.ทุ่งฝน อ.ทุ่งฝน จ.อุดรธานี

(๑๓) โครงการก่อสร้างถนนลูกรัง สายแยกถนนทุ่งฝน – โนนสะอาด เข้าสวนสาธารณหนองแล้ง หมู่ที่ ๑๑ ต. ทุ่งฝน อ.ทุ่งฝน จ.อุดรธานี

(๑๔) โครงการปรับปรุงผิวจราจร แบบแอสฟัลติกคอนกรีต ถนนทุ่งฝนสามัคคี หมู่ ๑,๘ และ๑๑ (ช่วงที่ ๑) ต.ทุ่งฝน อ.ทุ่งฝน จ.อุดรธานี

(๑๕) โครงการปรับปรุงผิวจราจรแบบคอนกรีตเสริมเหล็ก ถนนภายในสำนักงานเทศบาลตำบลทุ่งฝน หมู่ที่ ๑๑ ต.ทุ่งฝน อ.ทุ่งฝน จ.อุดรธานี

(๑๖) โครงการปรับปรุงซ่อมแซมห้องน้ำตลาดสดเทศบาลตำบลทุ่งฝน หมู่ที่ ๘ ต.ทุ่งฝน อ.ทุ่งฝน จ.อุดรธานี

(๑๗) โครงการก่อสร้างถนน ค.ส.ล. ถนนพิทักษ์ประชาราษฎร์ หมู่ที่ ๑๑ ต.ทุ่งฝน อ.ทุ่งฝน จ.อุดรธานี

(๑๘) โครงการก่อสร้างถนน ค.ส.ล. ถนนศูนย์การเรียนรู้ฯ (วัดทุ่งสว่าง) หมู่ที่ ๑ บ้านทุ่งฝน ต.ทุ่งฝน อ.ทุ่งฝน จ.อุดรธานี

(๑๙) โครงการปรับปรุงผิวจราจร แบบแอสฟัลติกคอนกรีต ถนนทุ่งฝนสามัคคี หมู่ ๑,๘ (ช่วงที่ ๒) ต.ทุ่งฝน อ.ทุ่งฝน จ.อุดรธานี

๒.๒ ก่อสร้าง ปรับปรุง ระบบระบายน้ำให้ครอบคลุมพื้นที่ เพื่อให้การระบายน้ำ เป็นไปอย่างมีประสิทธิภาพ ไม่ให้เกิดปัญหาน้ำท่วมขังที่อาจเกิดขึ้นในอนาคต รายละเอียดดังนี้

(๑) โครงการก่อสร้าง งานวางท่อระบายน้ำ ค.ส.ล. พร้อมบ่อพัก ค.ส.ล. และขยายผิวจราจร ค.ส.ล. ทุ่งฝนสามัคคี ๕ หมู่ที่ ๘ ต.ทุ่งฝน อ.ทุ่งฝน จ.อุดรธานี

(๒) โครงการก่อสร้าง งานวางท่อระบายน้ำ ค.ส.ล. พร้อมบ่อพัก พัก ค.ส.ล. และขยายผิวจราจร ค.ส.ล. สายถนนสุขาพัฒนา ๑ หมู่ที่ ๓ ต.ทุ่งฝน อ.ทุ่งฝน จ.อุดรธานี

(๓) โครงการก่อสร้าง งานวางท่อระบายน้ำค.ส.ล. พร้อมบ่อพัก ค.ส.ล. และขยายผิวจราจร ค.ส.ล. ซอยข้างวัดสามัคคีธรรม (ข้างเดียว) หมู่ที่ ๔ ต.ทุ่งฝน อ.ทุ่งฝน จ.อุดรธานี

(๔) โครงการก่อสร้าง งานวางท่อระบายน้ำ ค.ส.ล. พร้อมบ่อพัก ค.ส.ล. และขยายผิวจราจร ค.ส.ล. ถนนสายทางเข้าวัดทิพย์วนาราม หมู่ที่ ๑๒ ต.ทุ่งฝน อ.ทุ่งฝน จ.อุดรธานี

(๕) โครงการก่อสร้าง งานวางท่อระบายน้ำ ค.ส.ล. พร้อมบ่อพัก ค.ส.ล.และขยายผิวจราจร ค.ส.ล. ถนนพัฒนภูมิ ช่วงที่ ๑ (ข้างเดียว) หมู่ที่ ๔ ต.ทุ่งฝน อ.ทุ่งฝน จ.อุดรธานี

(๖) โครงการก่อสร้าง งานวางท่อระบายน้ำพร้อมบ่อพัก ค.ส.ล. และขยายผิวจราจร ค.ส.ล. ถนนศรีบูรพา ๒ ข้าง (ระหว่างถนนแก่นคำมูล – ชัยพฤกษ์) หมู่ที่ ๙ ต.ทุ่งฝน อ.ทุ่งฝน จ.อุดรธานี

(๗) โครงการก่อสร้าง งานวางท่อระบายน้ำพร้อมบ่อพัก ค.ส.ล. และขยายผิวจราจร ค.ส.ล. ถนนพรมพิมลนุสรณ์ (๒ ข้าง) (ระหว่างถนนแก่นคำมูล – ชัยพฤกษ์) หมู่ที่ ๒ ต.ทุ่งฝน อ.ทุ่งฝน จ.อุดรธานี

(๘) โครงการก่อสร้าง งานวางท่อระบายน้ำพร้อมบ่อพัก ค.ส.ล. และขยายผิวจราจร ค.ส.ล. ซอยกำนัน (ข้างเดียว) หมู่ที่ ๑ ต.ทุ่งฝน อ.ทุ่งฝน จ.อุดรธานี

(๙) โครงการก่อสร้างงานวางท่อระบายน้ำพร้อมบ่อพัก ค.ส.ล.ถนนทุ่งฝนสามัคคี–คลองรอบหนองแล้ง หมู่ที่ ๑, ๑๑ ต.ทุ่งฝน อ.ทุ่งฝน จ.อุดรธานี

(๑๐) โครงการก่อสร้างงานวางท่อระบายน้ำพร้อมบ่อพัก ค.ส.ล. และขยายผิวจราจร ค.ส.ล. ถนนเวียงสะอาด (ข้างเดียว) ระหว่างถนนแก่นคำมูล – ถนนชัยพฤกษ์) หมู่ที่ ๙ ต.ทุ่งฝน อ.ทุ่งฝน จ.อุดรธานี

(๑๑) โครงการก่อสร้าง งานวางท่อระบายน้ำพร้อมบ่อพัก ค.ส.ล. และขยายผิวจราจร ค.ส.ล. ถนนเวียงสะอาด (ข้างเดียว) (ระหว่างถนนแก่นคำมูล – ถนนวุฒิเดช) หมู่ที่ ๒ ต.ทุ่งฝน อ.ทุ่งฝน จ.อุดรธานี

(๑๒) โครงการก่อสร้าง งานวางท่อระบายน้ำพร้อมบ่อพัก ค.ส.ล. และขยายผิวจราจร ค.ส.ล. ถนนแสงอรุณ (ข้างเดียว) (ระหว่างถนนศรีฤทธิวงศ์ – พรมพิมลนุสรณ์) หมู่ที่ ๙ ต.ทุ่งฝน อ.ทุ่งฝน จ.อุดรธานี

(๑๓) โครงการก่อสร้างรางระบายน้ำตัวยู ค.ส.ล.+บ่อพัก (ฝาเหล็ก) ถนนศรีฤทธิวงศ์ (เฟส๔) หมู่ที่ ๙ บ้านโนนสะอาด ต.ทุ่งฝน อ.ทุ่งฝน จ.อุดรธานี

๒.๓ ปรับปรุงภูมิทัศน์ภายในเขตเทศบาลตำบลทุ่งฝนให้มีความสะอาด สวยงาม มีความเป็นเอกลักษณ์ รายละเอียดดังนี้

(๑) โครงการจ้างแรงงานราษฎรในการดูแล ปรับปรุง บำรุงรักษา สวนสาธารณะหนองแล้ง เช่น งานดูแลบำรุงรักษาสนามหญ้า ต้นไม้ ไม้พุ่ม ลานออกกำลังกาย เครื่องออกกำลังกาย ทำความสะอาดอาคาร สถานที่ ถนน ทางเดินต่างๆ และอื่นๆ ตามที่เทศบาลตำบลทุ่งฝนกำหนด

นโยบายด้านการพัฒนาโครงสร้างพื้นฐาน

โครงการก่อสร้างถนน ค.ส.ล. ถนนกัญญารักษ์ – ทางหลวงชนบท หมู่ที่ ๔ ต.ทุ่งฝน อ.ทุ่งฝน จ.อุดรธานี

โครงการก่อสร้างถนน ค.ส.ล. ซอยร่วมใจพัฒนา ๑ หมู่ที่ ๘ ต.ทุ่งฝน อ.ทุ่งฝน จ.อุดรธานี

โครงการก่อสร้างถนน ค.ส.ล. ซอยสีเลาพัฒนา – วัดทุ่งสว่าง หมู่ที่ ๑ ต.ทุ่งฝน อ.ทุ่งฝน จ.อุดรธานี

โครงการก่อสร้างถนน ค.ส.ล. ซอยร่วมใจพัฒนา ๑ หมู่ที่ ๘ ต.ทุ่งฝน อ.ทุ่งฝน จ.อุดรธานี

โครงการปรับปรุงผิวจราจร แบบแอสฟัลติกคอนกรีต ถนนทุ่งฝนสามัคคี หมู่ ๑,๘ และ๑๑

โครงการขยายเขตไฟฟ้าส่องสว่างและซ่อมแซมห้องน้ำตลาดสดเทศบาลตำบลทุ่งฝน

โครงการวางท่อระบายน้ำค.ส.ล. พร้อมบ่อพักคลองรอบหนองแล้ง หมู่ที่ ๑๑

โครงการขุดลอกหนองแล้ง

โครงการก่อสร้าง งานวางท่อระบายน้ำค.ส.ล. พร้อมบ่อพักน้ำค.ส.ล. และขยายผิวจราจรค.ส.ล. ซอยข้างวัดสามัคคีธรรม หมู่ที่ ๔ ตำบลทุ่งฝน อำเภอทุ่งฝน จังหวัดอุดรธานี

โครงการก่อสร้างงานวางท่อระบายน้ำพร้อมบ่อพักค.ส.ล. และขยายผิวถนนจราจรค.ส.ล. ถนนศรีบูรพา(๒ ข้าง) หมู่ที่ ๙

โครงการจ้างแรงงานราษฎรในการดูแล ปรับปรุง บำรุงรักษา สวนสาธารณะหนองแล้ง เช่น งานดูแลบำรุงรักษาสนามหญ้า ต้นไม้ ไม้พุ่ม ลานออกกำลังกาย เครื่องออกกำลังกาย ทำความสะอาดอาคารสถานที่ ถนน ทางเดินต่างๆ และอื่นๆ ตามที่เทศบาลตำบลทุ่งฝนกำหนด

สะพานทางเชื่อมระหว่างถนนรอบหนองแล้งกับห้องน้ำหอประชุมเทศบาล เพื่อให้สะดวกแก่ประชาชนที่มาออกกำลังกายได้มาใช้บริการ

ปรับปรุงผิวถนนจราจรคอนกรีตถนนภายในเทศบาลตำบลทุ่งฝน

ขุดลอกคลองบริเวณหลังเทศบาล เพื่อปรับปรุงภูมิทัศน์ของเทศบาลตำบลทุ่งฝนให้มีความสะอาดและสวยงาม

๓. นโยบายด้านสาธารณสุขและสิ่งแวดล้อม

๓.๑ จัดให้มีการบริการด้านสาธารณสุขอย่างทั่วถึง ส่งเสริมการพัฒนาของบริการสาธารณสุขเทศบาลให้สามารถตอบสนองความต้องการของประชาชนให้มากยิ่งขึ้น

๓.๒ ส่งเสริมการพัฒนาความรู้ความสามารถของอาสาสมัครสาธารณสุขหมู่บ้าน (อสม.) และให้มีส่วนร่วมในการบริการสาธารณสุขอย่างจริงจัง

๓.๓ เพิ่มประสิทธิภาพการให้บริการด้านงานป้องกันและระงับโรคติดต่อ ให้เกิดการบริการที่รวดเร็ว ปลอดภัยและครอบคลุมทั่วพื้นที่

๓.๔ จัดให้มีการให้ความรู้เรื่องการปรับปรุงคุณภาพ ความสะอาด ความปลอดภัยของร้านอาหาร และการยกระดับในเรื่องคุณภาพ มาตรฐานของกิจการร้านค้าแก่ผู้ประกอบการทุกประเภท

๓.๕ จัดระบบการรักษาความสะอาดของถนนทุกสายในเขตเทศบาล มีระบบการกำจัดขยะที่ได้มาตรฐาน รวมถึงความสะอาดในลำคลอง ฟื้นฟูและรักษาแหล่งน้ำลำคลองให้สะอาดสามารถใช้ประโยชน์ได้

๓.๖ ลดปริมาณมลพิษทางอากาศในชุมชน ส่งเสริมการใช้จักรยานในการเดินทาง หรือการใช้ยานพาหนะร่วมกันเป็นหมู่คณะ รณรงค์ไม่ให้มีการติดเครื่องยนต์ยานพาหนะทุกชนิดขณะจอดในที่จอดรถ

๓.๗ ส่งเสริม สนับสนุน การมีส่วนร่วมของประชาชนและชุมชนในการดูแลรักษาสิ่งแวดล้อม สร้างพื้นที่สีเขียวในชุมชนในแต่ละชุมชน จัดให้มีพื้นที่สาธารณะประจำชุมชน เพื่อใช้เป็นที่พักผ่อนหย่อนใจร่วมกันของคนในชุมชน โดยจะต้องร่วมมือกันในการดูแลรักษาพื้นที่เหล่านั้น

นโยบายด้านสาธารณสุขและสิ่งแวดล้อม

โครงการสัตว์ปลอดโรคคนปลอดภัยจากโรคพิษสุนัขบ้าและแมว

โครงการป้องกันและควบคุมไข้เลือดออก ในเขตเทศบาลตำบลทุ่งฝน

โครงการตรวจโควิดเชิงรุก “เราจะรอดไปด้วยกัน” อำเภอทุ่งฝน ร่วมกับสาธารณสุขอำเภอและเทศบาลตำบลทุ่งฝน ตรวจโควิดให้กับพ่อค้าแม่ค้าในตลาดสดเทศบาลตำบลทุ่งฝน

โครงการตรวจโควิดเชิงรุก “เราจะรอดไปด้วยกัน” อำเภอทุ่งฝน ร่วมกับสาธารณสุขอำเภอและเทศบาลตำบลทุ่งฝน ตรวจคัดกรองโควิดแบบ ATK ให้กับคณะผู้บริหาร สท. ข้าราชการ พนักงานจ้าง เทศบาลตำบลทุ่งฝน และพ่อค้าแม่ค้าที่มาขายของที่ตลาดนัดคลองถมทุกวันศุกร์

โครงการอบรมผู้ประกอบการด้านสุขาภิบาลอาหาร เพื่อให้ผู้ประกอบกิจการด้านอาหาร สามารถปฏิบัติตนได้ถูกต้องตามหลักการสุขาภิบาลอาหารให้ประชาชน/ผู้บริโภค มีความมั่นใจในการรับประทานอาหารที่สถานประกอบกิจการด้านอาหารในเขตพื้นที่เทศบาลตำบลทุ่งฝน

โครงการบริหารจัดการขยะมูลฝอยโดยชุมชนด้วยมือและใจเรา เพื่อให้ประชาชนมีคุณภาพชีวิตที่ดีอยู่ในสิ่งแวดล้อมที่สะอาดปลอดภัยต่อสุขภาพ ลดปริมาณขยะในชุมชนและลดภาระค่าใช้จ่ายในการกำจัดขยะของเทศบาลตำบลทุ่งฝน ส่งเสริมและปลูกสำนึกให้ประชาชนรู้คุณค่าของขยะมูลฝอย และมีการนำขยะกลับมาใช้ใหม่อย่างมีประสิทธิภาพ

โครงการเช่าที่ทิ้งขยะหรือทำลายขยะหรืออื่นๆ

โครงการจ้างเหมาบริการบุคคลปฏิบัติหน้าที่รักษาความสะอาดถนนพื้นที่สาธารณะในเขตอำเภอทุ่งฝน เพื่อดูแลรักษาความสะอาดของพื้นที่ และอำนวยความสะดวกในการสัญจรไปมาของประชาชนในเขตเทศบาลตำบลทุ่งฝน

กิจกรรมอาสาพัฒนาหมู่บ้านในเขตเทศบาลตำบลทุ่งฝน

กิจกรรมอาสาพัฒนาบ้านธาตุน้อย ตำบลทุ่งฝน

กิจกรรมอบรมให้ความรู้ โครงการควบคุมและป้องกันโรคขาดสารไอโอดีน ตามพระราชดำริพระกนิษฐาธิราชเจ้า กรมสมเด็จพระเทพรัตนราชสุดาฯสยามบรมราชกุมารี คณะกรรมการหมู่บ้าน บ้านโนนสะอาดหมู่ที่ ๙ ,หมู่ที่ ๑ บ้านทุ่งฝน และหมู่ที่ ๑๒ บ้านทุ่งพัฒนา ตำบลทุ่งฝน อำเภอทุ่งฝน จังหวัดอุดรธานี

โครงการส่งเสริมการออกกำลังกายเพื่อสุขภาพในชุมชน ประจำปีงบประมาณ ๒๕๖๕ ศูนย์สาธารณสุขมูลฐานชุมชน หมู่ที่ ๑ ตามโครงการที่ได้การสนับสนุนจากกองทุนหลักประกันสุขภาพ เทศบาลตำบลทุ่งฝน ประจำปี ๒๕๖๕

นายกเทศมนตรีตำบลทุ่งฝนเป็นประธานเปิดงาน To Be Number One โครงการอบรมสุขภาพดีมีสุข ณ หอประชุมโรงเรียนทุ่งฝนวิทยาคาร ตามโครงการที่ได้รับการสนับสนุนจากสำนักงานหลักประกันสุขภาพแห่งชาติ สปสช.

ประกาศเทศบาลตำบลทุ่งฝน

เรื่อง มาตรการลดการใช้พลังงานของเทศบาลตำบลทุ่งฝน ประจำปีงบประมาณพ.ศ. ๒๕๖๕

****

มติคณะรัฐมนตรีเมื่อวันที่ ๒๐ มีนาคม พ.ศ. ๒๕๕๕ ให้หน่วยงานราชการดำเนินมาตรการลดใช้พลังงานลงให้ได้อย่างน้อย ๑๐% และเพื่อให้การดำเนินการตามมาตรการประหยัดพลังงานของเทศบาลตำบลทุ่งฝน บรรลุวัตถุประสงค์ตามเป้าหมาย และเป็นตัวอย่างให้กับภาคเอกชน ภาคประชาชน ในการใช้พลังงานอย่างมีประสิทธิภาพ เทศบาลตำบลทุ่งฝนได้แต่งตั้งให้มีคณะทำงานลดใช้พลังงานของเทศบาลตำบลทุ่งฝนเพื่อดำเนินการกำหนดมาตรการประหยัดพลังงานตามนโยบายของรัฐบาล จึงขอประกาศมาตรการลดใช้พลังงานของเทศบาลตำบลทุ่งฝน ประจำปีงบประมาณพ.ศ. ๒๕๖๕ เพื่อเป็นแนวทางในการปฏิบัติงานของบุคลากรซึ่งมีรายละเอียด ดังนี้

๑. การใช้ไฟฟ้า

๑.๑ ปิดไฟห้องหรือพื้นที่ที่ไม่มีการใช้งาน

๑.๒ ไฟฟ้า แสงสว่างห้องน้ำ ให้ปิดไฟฟ้าทุกครั้งเมื่อเลิกใช้งานโดยให้ปิดป้ายบอกเตือนผู้ใช้เป็นผู้ปิดก่อนออกจากห้องน้ำ

๑.๓ ปิดไฟฟ้าเวลาพักเที่ยงหรือเมื่อเลิกใช้งาน และบริเวณหรือห้องทำงานที่ใกล้หน้าต่างให้ใช้แสงสว่างธรรมชาติจากภายนอกช่วยให้ความสว่างภายในห้องสำหรับด้านที่ไม่มีแสงสว่าง

๑.๔ ทำความสะอาดหลอดไฟอย่างน้อยปีละ ๑ ครั้ง โดยฝ่ายงานที่รับผิดชอบ

๒. การใช้เครื่องปรับอากาศ

๒.๑ กำหนดเวลาปิด - เปิด เครื่องปรับอากาศในวันราชการเปิดทำการ โดยให้เปิดใช้ในเวลา

ช่วงเช้า เปิดเวลา ๐๙.๐๐ น. - ปิด ๑๑.๓๐ น.

ช่วงบ่าย เปิดเวลา ๑๓.๓๐ น. - ปิด ๑๖.๓๐ น.

๒.๒ การปรับอุณหภูมิเครื่องปรับอากาศประมาณ ๒๕ องศาเซลเซียส

๒.๓ ห้องปฏิบัติงานใด หากไม่มีเจ้าหน้าที่ปฏิบัติงานอยู่ห้ามเปิดเครื่องปรับอากาศ

๒.๔ ทำความสะอาดแผ่นกรองอากาศของเครื่องปรับอากาศทุก ๒ เดือน / ครั้ง

๒.๕ ตรวจสอบอุดรอยรั่วในห้องและปิดประตูและหน้าต่างทุกครั้งก่อนใช้

๓. การใช้เครื่องคอมพิวเตอร์

๓.๑ ปิดหน้าจอคอมพิวเตอร์ เมื่อไม่ใช้งานเกิน ๑๐ นาที และปิดเมื่อไม่ได้ใช้งาน

๓.๒ ปิดเครื่องคอมพิวเตอร์และถอดปลั๊กหลังเลิกใช้งาน

๓.๓ ตั้งโปรแกรมให้เครื่องคอมพิวเตอร์ปิดหน้าจออัตโนมัติหากไม่ได้ใช้งานเกินกว่า ๑๕ นาที (Standby mode)

-๒-

๔. การใช้เครื่องถ่ายเอกสาร

๔.๑ การใช้เครื่องถ่ายเอกสารให้ถ่ายเท่าที่จำเป็น และให้กดปุ่ม (Standby mode) เมื่อใช้งานเสร็จ และปิดเครื่องถ่ายเอกสารหลังจากการเลิกใช้งานและถอดปลั๊กออก

๔.๒ การนำกระดาษถ่ายเอกสารที่ใช้แล้วหน้าเดียวมาใช้ถ่ายเอกสารหน้าที่ ๒ ในส่วนที่เป็นเอกสารที่ไม่สำคัญ

๕. การใช้เครื่องปริ้นเอกสาร (Printer)

๕.๑ ปริ้นเอกสารเฉพาะที่จำเป็น ปิดเครื่องปริ้นหลังจากเลิกใช้งานแล้ว และถอดปลั๊กออก

๕.๒ นำกระดาษที่ใช้แล้วหน้าเดียวใช้ปริ้นเอกสารหน้า ๒ ในส่วนเอกสารที่ไม่สำคัญ

๖. การใช้โทรศัพท์

๖.๑ การใช้โทรศัพท์พื้นฐานของทางราชการ ให้ใช้ในเรื่องราชการเท่านั้นใช้เฉพาะเท่าที่จำเป็นเพื่อราชการเร่งด่วนเท่านั้น โดยมีการลงบันทึกรายละเอียดการใช้เพื่อตรวจสอบค่าใช้จ่าย

๖.๒ ใช้ E-MAIL แทนการใช้โทรศัพท์ทางไกล

๗. การใช้เครื่องใช้ไฟฟ้าอื่น ๆ

๗.๑ เครื่องทำน้ำเย็น โทรทัศน์ปลั๊กพ่วงไฟฟ้าทุกชนิดเมื่อไม่มีการใช้งานให้ปิดและถอดปลั๊ก

๗.๒ ให้เสียบปลั๊กไฟกาต้มน้ำไฟฟ้าเฉพาะช่วงที่มีการใช้น้ำร้อน โดยต้มน้ำครั้งเดียวกันสำหรับหลายคน และเติมน้ำเท่าที่ต้องการใช้

๘. การใช้น้ำประปา

๘.๑ ให้ปิดป้ายบอกเตือนผู้ใช้น้ำไว้ในที่มีการใช้น้ำที่มีการเปิด - ปิดน้ำบ่อยครั้ง

๘.๒ ไม่เปิดน้ำทิ้งไว้ขณะถูสบู่ หรือล้างภาชนะ

๘.๓ ปิดก๊อกน้ำเบา ๆ แล้วปิดให้สนิทเมื่อเลิกใช้

๘.๔ ตรวจสอบการรั่วไหลของท่อ ถ้าพบให้รีบแจ้งเจ้าหน้าที่ให้มาซ่อมแซม

๙. การใช้รถยนต์

๙.๑ ไม่สตาร์ทรถคอยขณะยังไม่มีผู้โดยสาร

๙.๒ กำกับให้มีการดูแลทำความสะอาดเครื่องยนต์อย่างสม่ำเสมอ

๙.๓ ศึกษาแผนที่ในการเดินทางเป็นประจำ

๙.๔ ตรวจสอบลมยางเป็นประจำ

๙.๕ ดับเครื่องทุกครั้งเมื่อต้องจอดรถนานเกิน ๑๐ นาที

๙.๖ สับเปลี่ยนยางและตั้งศูนย์ล้อตามกำหนด

๙.๗ ใช้รถยนต์ให้ถูกวิธี ใช้ความเร็วรถที่ ๘๐ - ๙๐ กม./ชม.

๙.๘ บำรุงรักษาเครื่องยนต์สม่ำเสมอ

๙.๙ จัดระเบียบการใช้รถยนต์ โดยการเดินทางร่วมกัน

๑๐. น้ำมันเชื้อเพลิง

๑๐.๑ ใช้ชนิดน้ำมันเชื้อเพลิงให้เหมาะสมกับชนิดรถยนต์

๑๐.๒ สนับสนุนให้รถยนต์ราชการใช้น้ำมันก๊าดไซฮอลล์

๑๐.๓ การใช้รถราชการให้มีตารางปฏิทินล่วงหน้าเป็นประจำทุกเดือน กรณีเดินทางไปราชการในสถานที่เดียวกันหรือเส้นทางผ่านใกล้เคียงกันให้เดินทางร่วมกัน

-๓-

๑๐.๔ ก่อนสตาร์ทเครื่องยนต์ ไม่ควรเปิดเครื่องปรับอากาศ ไฟหน้ารถและเครื่องเสียง เพราะจะทำให้เครื่องยนต์มีภาวการณ์ทำงานหนักขึ้น ซึ่งมีผลทำให้สิ้นเปลืองน้ำมันเพิ่มขึ้น

๑๐.๕ ปิดเครื่องปรับอากาศก่อนถึงที่หมายประมาณ ๒ - ๓ นาที

๑๐.๖ เปลี่ยนถ่ายน้ำมันเครื่องและไส้กรองตามกำหนดของผู้ผลิต จะช่วยลดแรงเสียดทานภายในเครื่องยนต์ให้ดีขึ้น ช่วยให้ประหยัดน้ำมันได้มากขึ้น

จึงประกาศให้ทราบโดยทั่วกัน

ประกาศ ณ วันที่ ๑ ตุลาคม พ.ศ. ๒๕๖๔

(นายสนอง ปานเชียงวงษ์)

นายกเทศมนตรีตำบลทุ่งฝน

ประกาศเทศบาลตำบลทุ่งฝน เรื่อง มาตรการลดการใช้พลังงานของเทศบาลตำบลทุ่งฝน ประจำปีงบประมาณ ๒๕๖๕

โครงการลดการใช้พลังงานในภาคราชการ
จัดทำโดย : สำนักงานนโยบายและแผนพลังงาน กระทรวงพลังงาน
e-report.energy.go.th

หน้าแรก | แนะนำโครงการ | เปรียบเทียบผลประหยัด | ข่าวสารประชาสัมพันธ์ | FAQ | เว็บบอร์ด

สรุปผลการประเมินตัวชี้วัดของผู้บริหารองค์กรปกครองท้องถิ่น รอบ 6 เดือน (กันยายน 2564 - กุมภาพันธ์ 2565)

จังหวัด: อุดรธานี

หน่วยงาน	การใช้ไฟฟ้า				การใช้น้ำมัน			
	ค่ามาตรฐาน	ค่าจริง	ผลประหยัด	คะแนน	ค่ามาตรฐาน	ค่าจริง	ผลประหยัด	คะแนน
เทศบาลตำบลกงพานพันดอน	36,030.05	34,016.00	5.59 %	2.5	13,634.80	6,661.43	51.14 %	5.0
เทศบาลตำบลกลางใหญ่	64,132.77	34,034.23	46.93 %	5.0	16,551.93	8,719.64	47.32 %	5.0
เทศบาลตำบลกุดจับ	71,587.46	51,886.55	27.52 %	5.0	20,372.72	9,596.54	52.90 %	5.0
เทศบาลตำบลกุดหมากไฟ	40,319.71	33,672.00	16.49 %	5.0	8,651.80	5,282.65	38.94 %	5.0
เทศบาลตำบลกุมภวาปี	129,928.19	51,089.82	60.68 %	5.0	13,870.86	15,708.46	-13.25 %	0.5
เทศบาลตำบลกู่แก้ว	260,982.61	26,136.58	89.99 %	5.0	37,084.80	3,935.08	89.39 %	5.0
เทศบาลตำบลคอนสาย	ไม่ครบ	ไม่ครบ	ประเมินไม่ได้	0.0	ไม่ครบ	ไม่ครบ	ประเมินไม่ได้	0.0
เทศบาลตำบลคำบง	67,370.99	11,202.67	83.37 %	5.0	11,270.40	6,026.49	46.53 %	5.0
เทศบาลตำบลโคกสูง	ไม่ครบ	43,324.37	ประเมินไม่ได้	0.0	ไม่ครบ	5,484.42	ประเมินไม่ได้	0.0
เทศบาลตำบลจำปี	67,500.97	74,593.62	-10.51 %	0.5	11,261.22	4,229.25	62.44 %	5.0
เทศบาลตำบลเชียงเพ็ง	ไม่ครบ	ไม่ครบ	ประเมินไม่ได้	0.0	ไม่ครบ	ไม่ครบ	ประเมินไม่ได้	0.0
เทศบาลตำบลเชียงแหว	27,930.80	33,130.52	-18.62 %	0.5	8,153.10	4,803.79	41.08 %	5.0
เทศบาลตำบลแชแล	37,507.02	29,162.00	22.25 %	5.0	8,874.64	5,557.50	37.38 %	5.0
เทศบาลตำบลไชยวาน	ไม่ครบ	38,138.91	ประเมินไม่ได้	0.0	ไม่ครบ	5,553.49	ประเมินไม่ได้	0.0
เทศบาลตำบลตาลเลียน	ไม่ครบ	89,151.29	ประเมินไม่ได้	0.0	ไม่ครบ	9,073.88	ประเมินไม่ได้	0.0
เทศบาลตำบลทุ่งฝน	54,303.89	35,248.90	35.09 %	5.0	9,911.22	12,527.02	-26.39 %	0.5
เทศบาลตำบลทุ่งใหญ่	ไม่ครบ	37,315.00	ประเมินไม่ได้	0.0	ไม่ครบ	8,971.05	ประเมินไม่ได้	0.0

โครงการลดการใช้พลังงานในภาคราชการ
จัดทำโดย : สำนักงานนโยบายและแผนพลังงาน กระทรวงพลังงาน
e-report.energy.go.th

หน้าแรก | แนะนำโครงการ | เปรียบเทียบผลประหยัด | ข่าวสารประชาสัมพันธ์ | FAQ | เว็บบอร์ด

สรุปผลการลดใช้พลังงานขององค์กรปกครองท้องถิ่น รอบ 3 เดือน (มีนาคม 2565 - พฤษภาคม 2565)

จังหวัด: อุดรธานี

หน่วยงาน	การใช้ไฟฟ้า				การใช้น้ำมัน			
	ค่ามาตรฐาน	ค่าจริง	ผลประหยัด	ผลประเมิน	ค่ามาตรฐาน	ค่าจริง	ผลประหยัด	ผลประเมิน
เทศบาลตำบลกงพานพันดอน	18,884.10	17,437.00	7.66 %	ไม่ผ่าน	6,442.38	3,121.67	51.54 %	ผ่าน
เทศบาลตำบลกลางใหญ่	38,632.47	50,835.03	-31.59 %	ไม่ผ่าน	7,962.18	4,169.38	47.64 %	ผ่าน
เทศบาลตำบลกุดจับ	ไม่ครบ	ไม่ครบ	ประเมินไม่ได้	รายงานไม่ครบ	ไม่ครบ	ไม่ครบ	ประเมินไม่ได้	รายงานไม่ครบ
เทศบาลตำบลกุดหมากไฟ	ไม่ครบ	0.00	ประเมินไม่ได้	รายงานไม่ครบ	ไม่ครบ	ไม่ครบ	ประเมินไม่ได้	รายงานไม่ครบ
เทศบาลตำบลกุมภวาปี	ไม่ครบ	ไม่ครบ	ประเมินไม่ได้	รายงานไม่ครบ	ไม่ครบ	ไม่ครบ	ประเมินไม่ได้	รายงานไม่ครบ
เทศบาลตำบลกู่แก้ว	ไม่ครบ	ไม่ครบ	ประเมินไม่ได้	รายงานไม่ครบ	ไม่ครบ	ไม่ครบ	ประเมินไม่ได้	รายงานไม่ครบ
เทศบาลตำบลคอนสาย	ไม่ครบ	ไม่ครบ	ประเมินไม่ได้	รายงานไม่ครบ	ไม่ครบ	ไม่ครบ	ประเมินไม่ได้	รายงานไม่ครบ
เทศบาลตำบลคำบง	0.00	ไม่ครบ	ประเมินไม่ได้	รายงานไม่ครบ	0.00	ไม่ครบ	ประเมินไม่ได้	รายงานไม่ครบ
เทศบาลตำบลโคกสูง	ไม่ครบ	ไม่ครบ	ประเมินไม่ได้	รายงานไม่ครบ	ไม่ครบ	ไม่ครบ	ประเมินไม่ได้	รายงานไม่ครบ
เทศบาลตำบลจำปี	ไม่ครบ	ไม่ครบ	ประเมินไม่ได้	รายงานไม่ครบ	ไม่ครบ	ไม่ครบ	ประเมินไม่ได้	รายงานไม่ครบ
เทศบาลตำบลเชียงเพ็ง	ไม่ครบ	ไม่ครบ	ประเมินไม่ได้	รายงานไม่ครบ	ไม่ครบ	ไม่ครบ	ประเมินไม่ได้	รายงานไม่ครบ
เทศบาลตำบลเชียงแหว	ไม่ครบ	0.00	ประเมินไม่ได้	รายงานไม่ครบ	ไม่ครบ	0.00	ประเมินไม่ได้	รายงานไม่ครบ
เทศบาลตำบลแชแล	ไม่ครบ	0.00	ประเมินไม่ได้	รายงานไม่ครบ	ไม่ครบ	0.00	ประเมินไม่ได้	รายงานไม่ครบ
เทศบาลตำบลไชยวาน	ไม่ครบ	ไม่ครบ	ประเมินไม่ได้	รายงานไม่ครบ	ไม่ครบ	ไม่ครบ	ประเมินไม่ได้	รายงานไม่ครบ
เทศบาลตำบลตาลเลียน	ไม่ครบ	ไม่ครบ	ประเมินไม่ได้	รายงานไม่ครบ	ไม่ครบ	ไม่ครบ	ประเมินไม่ได้	รายงานไม่ครบ
เทศบาลตำบลทุ่งฝน	31,592.00	1,193.40	96.22 %	ผ่าน	4,986.48	1,339.12	73.14 %	ผ่าน
เทศบาลตำบลทุ่งใหญ่	ไม่ครบ	ไม่ครบ	ประเมินไม่ได้	รายงานไม่ครบ	ไม่ครบ	ไม่ครบ	ประเมินไม่ได้	รายงานไม่ครบ

โครงการลดการใช้พลังงานในภาคราชการ
จัดทำโดย : สำนักงานนโยบายและแผนพลังงาน กระทรวงพลังงาน

e-report.energy.go.th

หน้าแรก | แนะนำโครงการ | เปรียบเทียบผลประหยัด | ข่าวสารประชาสัมพันธ์ | FAQ | เว็บบอร์ด

สรุปผลการลดใช้พลังงานขององค์กรปกครองท้องถิ่น รอบ 3 เดือน (มิถุนายน 2565 - สิงหาคม 2565)

จังหวัด: อุดรธานี

หน่วยงาน	การใช้ไฟฟ้า				การใช้น้ำมัน			
	ค่ามาตรฐาน	ค่าจริง	ผลประหยัด	ผลประเมิน	ค่ามาตรฐาน	ค่าจริง	ผลประหยัด	ผลประเมิน
เทศบาลตำบลกงพานพันดอน	18,494.40	24,279.00	-31.28 %	ไม่ผ่าน	6,442.38	3,723.62	42.20 %	ผ่าน
เทศบาลตำบลกลางใหญ่	39,181.24	32,087.46	18.11 %	ไม่ผ่าน	8,517.72	4,855.70	42.99 %	ผ่าน
เทศบาลตำบลกุดจับ	40,933.61	29,318.00	28.38 %	ผ่าน	10,604.01	5,177.35	51.18 %	ผ่าน
เทศบาลตำบลกุดหมากไฟ	23,563.79	13,317.00	43.49 %	ผ่าน	4,341.33	3,079.05	29.08 %	ผ่าน
เทศบาลตำบลกุมภวาปี	86,514.07	40,571.64	53.10 %	ผ่าน	6,935.43	6,599.11	4.85 %	ไม่ผ่าน
เทศบาลตำบลกู่แก้ว	159,445.50	29,451.16	81.53 %	ผ่าน	30,764.28	2,356.53	92.34 %	ผ่าน
เทศบาลตำบลคอนสาย	ไม่ครบ	ไม่ครบ	ประเมินไม่ได้	รายงานไม่ครบ	ไม่ครบ	ไม่ครบ	ประเมินไม่ได้	รายงานไม่ครบ
เทศบาลตำบลค้าบง	38,129.32	9,250.80	75.74 %	ผ่าน	5,635.20	2,923.24	48.13 %	ผ่าน
เทศบาลตำบลโคกสูง	ไม่ครบ	ไม่ครบ	ประเมินไม่ได้	รายงานไม่ครบ	ไม่ครบ	ไม่ครบ	ประเมินไม่ได้	รายงานไม่ครบ
เทศบาลตำบลจำปี	ไม่ครบ	ไม่ครบ	ประเมินไม่ได้	รายงานไม่ครบ	ไม่ครบ	ไม่ครบ	ประเมินไม่ได้	รายงานไม่ครบ
เทศบาลตำบลเชียงเพ็ง	ไม่ครบ	ไม่ครบ	ประเมินไม่ได้	รายงานไม่ครบ	ไม่ครบ	ไม่ครบ	ประเมินไม่ได้	รายงานไม่ครบ
เทศบาลตำบลเชียงแหว	15,927.29	20,838.47	-30.83 %	ไม่ผ่าน	4,055.97	2,256.55	44.36 %	ผ่าน
เทศบาลตำบลแชแล	21,311.86	22,347.00	-4.86 %	ไม่ผ่าน	4,421.90	3,104.51	29.79 %	ผ่าน
เทศบาลตำบลไชยวาน	ไม่ครบ	12,214.84	ประเมินไม่ได้	รายงานไม่ครบ	ไม่ครบ	ไม่ครบ	ประเมินไม่ได้	รายงานไม่ครบ
เทศบาลตำบลตาลเลียน	ไม่ครบ	48,024.01	ประเมินไม่ได้	รายงานไม่ครบ	ไม่ครบ	3,495.65	ประเมินไม่ได้	รายงานไม่ครบ
เทศบาลตำบลทุ่งฝน	30,943.96	32,436.14	-4.82 %	ไม่ผ่าน	4,986.48	4,974.94	0.23 %	ไม่ผ่าน
เทศบาลตำบลทุ่งใหญ่	ไม่ครบ	ไม่ครบ	ประเมินไม่ได้	รายงานไม่ครบ	ไม่ครบ	ไม่ครบ	ประเมินไม่ได้	รายงานไม่ครบ

รูปภาพสรุปผลการใช้พลังงานขององค์กรปกครองส่วนท้องถิ่น ตั้งแต่เดือนกันยายน ๒๕๖๔ – สิงหาคม ๒๕๖๕

๔. นโยบายด้านการศึกษา กีฬาและนันทนาการ

๔.๑ พัฒนาโรงเรียนอนุบาลเทศบาลและศูนย์พัฒนาเด็กเล็กให้มีคุณภาพสามารถพัฒนาเด็กให้มีศักยภาพสูงสุดตามวัย

๔.๒ ส่งเสริมคุณภาพการจัดการศึกษาของโรงเรียนในพื้นที่ และส่งเสริมให้เป็นโรงเรียนที่มีคุณภาพมาตรฐาน

๔.๓ ส่งเสริมการเรียนรู้ของประชาชน โดยจัดให้มีศูนย์ศึกษาเรียนรู้ท้องถิ่นตลอดจนให้มีการจัดการศึกษาอบรมเพื่อเสริมสร้างความรู้ความสามารถทักษะในด้านอาชีพและการดำรงชีวิต

๔.๔ ส่งเสริม สนับสนุน การเล่นกีฬาของประชาชน เยาวชน เพื่อส่งเสริมสุขภาพ เสริมสร้างความสามัคคี การใช้เวลาว่างให้เกิดประโยชน์ เช่น สนับสนุนการจัดสร้างลานกีฬา การสนับสนุนอุปกรณ์กีฬา การจัดการแข่งขันกีฬา การฝึกอบรมการเล่นกีฬา รวมทั้งส่งเสริมสนับสนุนให้มีการรวมตัวกันเป็นชมรมกีฬาๆ

นโยบายด้านการศึกษา กีฬา และนันทนาการ

โครงการศึกษาดูงานเพื่อเพิ่มประสิทธิภาพคณะผู้บริหารท้องถิ่น บุคลากรทางการศึกษา ข้าราชการ พนักงานครูเทศบาล เจ้าหน้าที่ ในการพัฒนาระบบประกันคุณภาพการศึกษาภายในศูนย์พัฒนาเด็กเล็ก ในสังกัดเทศบาลตำบลทุ่งฝน ณ ศูนย์พัฒนาเด็กเล็กองค์การบริหารส่วนตำบลบ้านเชียง

โครงการทัศนศึกษาดูงานนอกสถานที่ ศูนย์พัฒนาเด็กเล็กวัดโพธิ์ศรีทุ่งและศูนย์พัฒนาเด็กเล็กวัดสุขสะอาด ประจำปี ๒๕๖๕ ณ สวนสัตว์ขอนแก่น อำเภอเขาสวนกวาง จังหวัดขอนแก่น

กิจกรรมวันแม่แห่งชาติประจำปี ๒๕๖๕
ศูนย์พัฒนาเด็กเล็กวัดโพธิ์ศรีทุ่งและศูนย์พัฒนาเด็กเล็กวัดสุขสะอาด

กิจกรรมวันไหว้ครูประจำปี ๒๕๖๕
ศูนย์พัฒนาเด็กเล็กวัดโพธิ์ศรีทุ่งและศูนย์พัฒนาเด็กเล็กวัดสุขสะอาด

โครงการสนับสนุนอาหารกลางวันให้แก่เด็กนักเรียนโรงเรียนอนุบาลทุ่งฝน โรงเรียนบ้านโนนสะอาด โรงเรียนบ้านธาตุน้อยก่อสำราญ เพื่อส่งเสริมและสนับสนุนให้นักเรียนได้รับประทานอาหารกลางวันที่มีคุณภาพ

โครงการสนับสนุนอาหารกลางวันให้แก่เด็กนักเรียนโรงเรียนบ้านธาตุน้อยก่อสำราญ

โครงการสนับสนุนอาหารกลางวันให้แก่เด็กนักเรียนโรงเรียนบ้านโนนสะอาด

โครงการสนับสนุนอาหารกลางวันให้แก่เด็กปฐมวัยในศูนย์พัฒนาเด็กเล็กสังกัดเทศบาลตำบลทุ่งฝน

โครงการจัดซื้ออาหารเสริม(นม) ให้แก่โรงเรียนในเขตเทศบาลตำบลทุ่งฝน โรงเรียนอนุบาลทุ่งฝน โรงเรียนบ้านโนนสะอาด โรงเรียนบ้านธาตุน้อยก่อสำราญ

โครงการจัดซื้ออาหารเสริม(นม) ให้แก่เด็กปฐมวัยในศูนย์พัฒนาเด็กเล็ก
ศูนย์พัฒนาเด็กเล็กวัดสุขสะอาดและศูนย์พัฒนาเด็กเล็กวันโพธิ์ศรีทุ่ง

เทศบาลตำบลทุ่งฝนได้สนับสนุนทีมฟุตบอลทุ่งฝน เอฟซี เพื่อแข่งขันกีฬาอุดรธานี คัพ

สนับสนุนการเล่นกีฬาของประชาชน เยาวชน เพื่อส่งเสริมสุขภาพ เสริมสร้างความสามัคคี การใช้เวลาว่างให้เกิดประโยชน์ เช่น สนับสนุนลานกีฬา และไฟส่องสว่างในสนามกีฬาเทศบาลให้สามารถเล่นตอนกลางคืนได้

๕. นโยบายด้านพัฒนาสังคม และส่งเสริมคุณภาพชีวิต

๕.๑ ส่งเสริมผู้ด้อยโอกาส ผู้พิการ และผู้ยากไร้ ให้ได้รับการดูแลช่วยเหลือ

๕.๒ จัดให้มีกิจกรรมในการพัฒนาและเป็นประโยชน์ให้กับสตรี เด็ก เยาวชน และประชาชนทั่วไป

๕.๓ จัดให้มีสวัสดิการต่างๆสำหรับผู้สูงอายุ การดูแลรักษาพยาบาล การส่งเสริมชมรมผู้สูงอายุให้เข้มแข็ง การนำความรู้ความสามารถ ประสบการณ์ และภูมิปัญญาของผู้สูงอายุ มาเผยแพร่สืบต่อให้ลูกหลานได้เรียนรู้

๕.๔ ดูแลส่งเสริมกิจกรรมและให้ความรู้แก่กลุ่มสตรี แม่บ้าน เพราะกลุ่มนี้เป็นกลุ่มที่ดูแลบ้านดูแลครอบครัว ถือเป็นกำลังที่สำคัญในการเริ่มต้นพัฒนาท้องถิ่น

นโยบายด้านพัฒนาสังคม และส่งเสริมคุณภาพชีวิต

กิจกรรมเดินขบวนวันต่อต้านยาเสพติดโลก

โครงการขวดไม่มัว ห้องครัวสะอาด อาหารปลอดภัย แม่บ้านยุคใหม่ใส่ใจ จัดขึ้นเพื่อส่งเสริมความรู้แก่ประชาชนในเรื่องของการสุขาภิบาลขั้นพื้นฐาน อาทิ เช่น การจัดสภาพแวดล้อมในครัวเรือน/การเลือกเครื่องอุปโภคบริโภคในครัวเรือน เป็นต้น

มอบถุงยังชีพให้ผู้ป่วยติดเตียงและผู้ป่วยโควิด -19

นายกเทศมนตรี คณะผู้บริหาร และสมาชิกเทศบาลตำบลทุ่งฝน เยี่ยมผู้สูงอายุและผู้ป่วยติดเตียง หมู่ที่ ๘ และหมู่ที่ ๑๑

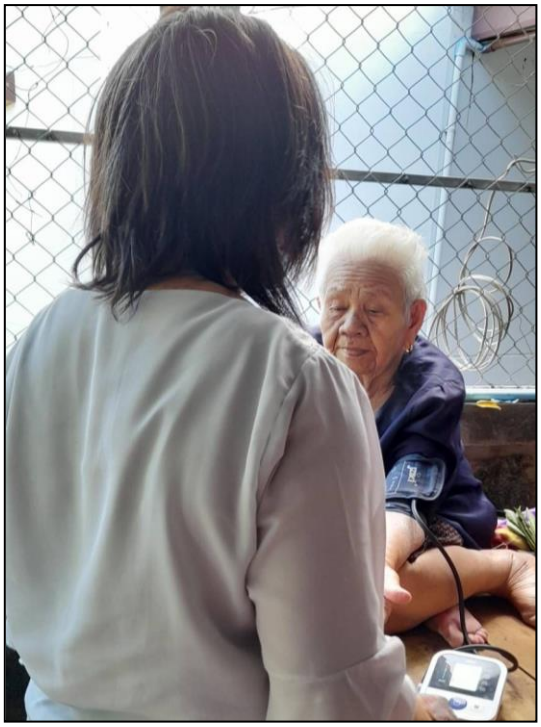

โครงการอาสาสมัครบริบาลท้องถิ่น เพื่อดูแลผู้สูงอายุพึ่งพิงในเขตเทศบาลตำบลทุ่งฝน

๖. นโยบายด้านการป้องกันและรักษาความปลอดภัยในชีวิตและทรัพย์สิน

๖.๑ จัดทำโครงการเทศบาลปลอดภัย ด้วยการติดตั้งกล้อง CCTV ครอบคลุมพื้นที่เทศบาล พร้อมห้องควบคลุมและปฏิบัติการ

๖.๒ ปรับปรุงศูนย์ป้องกันและบรรเทาสาธารณภัยและจัดให้มีเครื่องมือเครื่องใช้ที่ทันสมัยในการป้องกันและบรรเทาสาธารณภัยให้เพียงพอ พัฒนาประสิทธิภาพบุคลากรของงานป้องกันและบรรเทาสาธารภัยให้มีความรู้ความสามารถ และพร้อมในการปฏิบัติหน้าที่ตลอดเวลา

๖.๓ จัดให้มีศูนย์แจ้งเหตุสาธารณภัย ทีมกู้ชีพ ช่วยเหลือแก่ประชาชน ๒๔ ชั่วโมง

๖.๔ ปรับปรุงระบบไฟฟ้าสาธารณะให้สว่างปลอดภัยทุกพื้นที่ ติดตั้งเครื่องดับเพลิงครอบคลุมพื้นที่ อบรมและให้ความรู้ในเรื่องสาธารณภัยแก่ประชาชน

นโยบายด้านการป้องกันและรักษาความปลอดภัยในชีวิตและทรัพย์สิน

ลงสำรวจพื้นที่ติดตั้งกล้องวงจรปิดร่วมกับเจ้าหน้าที่องค์การโทรศัพท์แห่งประเทศไทย

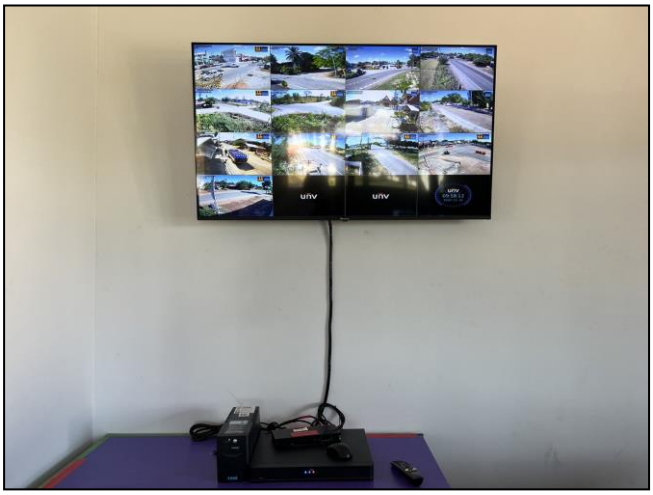

ติดตั้งกล้องวงจรปิด CCTV ครอบคลุมพื้นที่ในเขตเทศบาลตำบลทุ่งฝน ทั้งหมด ๑๓ จุด

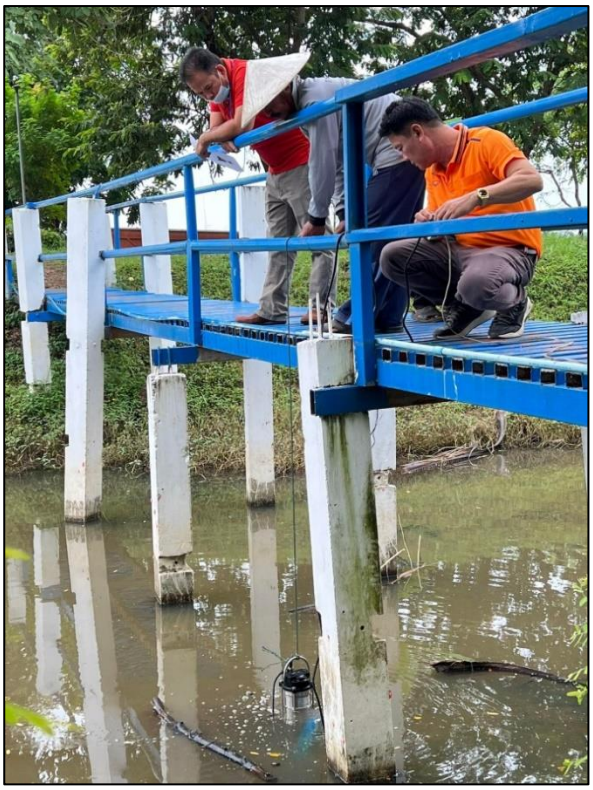

จัดซื้อปั๊มแช่ หรือปั๊มจุ่ม หรือไดโว่ จำนวน ๒ เครื่อง เพื่อเพิ่มประสิทธิภาพในการระบายน้ำและแก้ไขปัญหาน้ำท่วม

งานป้องกันและบรรเทาสาธารณภัยเทศบาลตำบลทุ่งฝนเข้าร่วมโครงการฝึกอบรมแนวทางการป้องกันอัคคีภัยและการอพยพหนีไฟ ณ องค์การบริหารส่วนตำบลนาชุมแสง

ร่วมพิธีเปิดศูนย์ปฏิบัติการความปลอดภัยทางถนนอำเภอทุ่งฝน ช่วงเทศกาลสงกรานต์ ๒๕๖๕ ณ บริเวณ ๔ แยกบ้านโพธิ์ ตำบลนาชุมแสง อำเภอทุ่งฝน จังหวัดอุดรธานี ตามโครงการป้องกันและลดอุบัติเหตุทางถนนในช่วงเทศกาลสงกรานต์ ประจำปี ๒๕๖๕

จุดตรวจและบริการประชาชนช่วงเทศกาลสงกรานต์ หน้าสำนักงานเทศบาลตำบลทุ่งฝน ตามโครงการป้องกันและลดอุบัติเหตุทางถนนในช่วงเทศกาลสงกรานต์ ประจำปี ๒๕๖๕

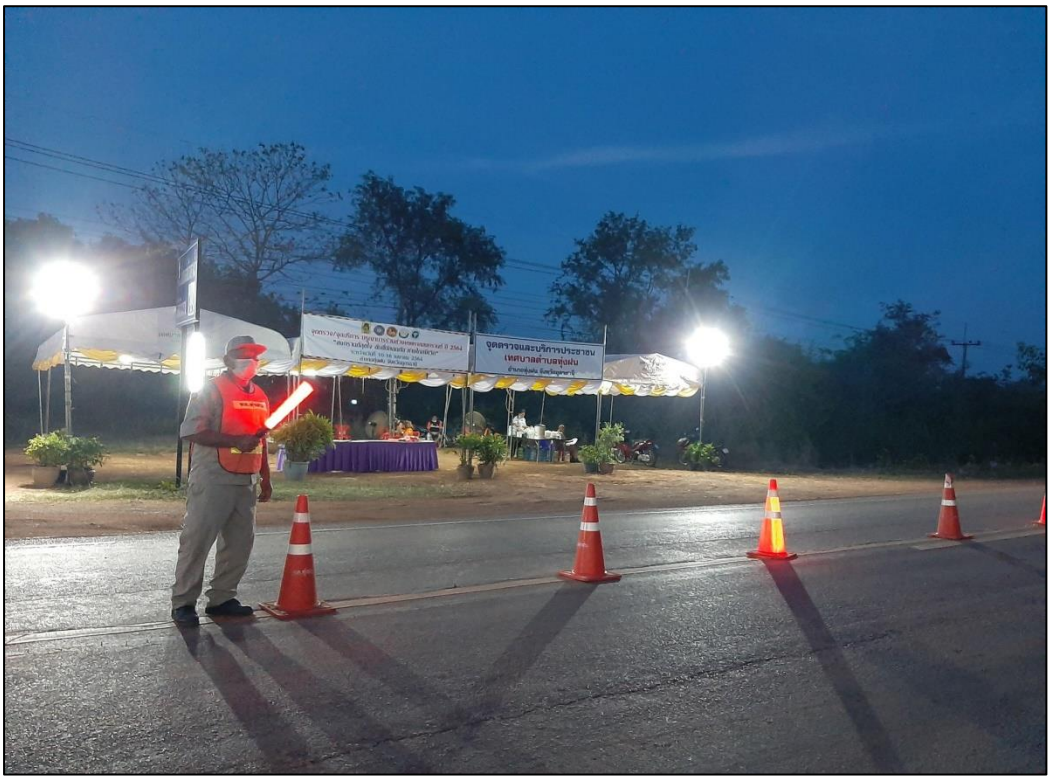

จุดตรวจและบริการประชาชนช่วงเทศกาลสงกรานต์ หน้าร้านพงษ์เจริญเมทัลชีท ตำบลทุ่งฝน ตามโครงการป้องกันและลดอุบัติเหตุทางถนนในช่วงเทศกาลสงกรานต์ ประจำปี ๒๕๖๕

ปรับปรุง ซ่อมแซมระบบไฟฟ้าสาธารณะให้สว่างปลอดภัยทุกพื้นที่

๗. นโยบายด้านการเมือง การบริหาร และการมีส่วนร่วมของประชาชน

๗.๑ ให้ประชาชนทุกภาคส่วนมีส่วนร่วม ในการคิด วางแผนพัฒนาเทศบาลตำบลทุ่งฝนร่วมกันและจัดให้มีการประชาคมเพื่อการมีส่วนร่วมในการพัฒนาเทศบาลของประชาชนอย่างสม่ำเสมอ

๗.๒ ส่งเสริมความเข้มแข็งของชุมชน สนับสนุนให้ชุมชน มีบทบาทในการสร้างประโยชน์ในชุมชน

๗.๓ ส่งเสริมให้ประชาชนมีความรู้ความเข้าใจในเรื่องการเมืองการปกครองในระบอบประชาธิปไตยอันมีพระมหากษัตริย์ทรงเป็นประมุข รวมถึงความรู้ความเข้าใจเกี่ยวกับกิจการงานของเทศบาล

๗.๔ พัฒนาประสิทธิภาพของบุคลากรเทศบาลให้มีความรู้ความสามารถ รู้ถึงบทบาทอำนาจหน้าที่และขอบเขตความรับผิดชอบในการปฏิบัติหน้าที่ของตนในเรื่องการบริการประชาชนในการอุทิศตนให้กับราชการ สร้างวัฒนธรรมองค์กรที่ดี การรักองค์กร มุ่งมั่นสู่เทศบาลที่ได้มาตรฐาน

นโยบายด้านการเมือง การบริหาร และการมีส่วนร่วมของประชาชน

การประชุมสภาเพื่อหารือและการแก้ไขปัญหาความเดือนร้อนของประชาชน

ประชุมประชาคมหมู่ ๑๑ เพื่อให้ประชาชนทุกภาคส่วนมีส่วนร่วมในการคิด วางแผนพัฒนาเทศบาลตำบลทุ่งฝนร่วมกัน

ประชุมประชาคม หมู่ ๓

กิจกรรมจิตอาสา เทศบาลตำบลทุ่งฝนร่วมกับโรงเรียนอนุบาลทุ่งฝนปลูกต้นไม้เนื่องในวันแม่แห่งชาติ ณ สวนสาธารณะหนองแล้ง สนับสนุนให้ชุมชนมีบทบาทในการสร้างประโยชน์ในชุมชนร่วมกัน

สนับสนุนให้บุคลากรเทศบาลได้มีความรู้ความสามารถ รู้ถึงบทบาท อำนาจหน้าที่และขอบเขตความรับผิดชอบในการปฏิบัติงานของตน

เข้าร่วมโครงการฝึกอบรมหลักสูตรการดำเนินการทางวินัยข้าราชการหรือพนักงานส่วนท้องถิ่น

เข้าร่วมประชุมเตรียมความพร้อมการประเมินคุณธรรมและความโปร่งใสในการดำเนินงานของหน่วยงานภาครัฐ
(ITA : Integrity and Transparency Assessment)

โครงการอบรมให้ความรู้กฎหมายสำหรับเจ้าหน้าที่องค์กรปกครองส่วนท้องถิ่น (กฎหมาย ๓๖๐ องศา)

โครงการฝึกอบรมหลักสูตรการดำเนินการทางวินัยข้าราชการหรือพนักงานส่วนท้องถิ่น

โครงการประชุมเชิงปฏิบัติการ การประสานแผนพัฒนาการศึกษา (พ.ศ. ๒๕๖๖-๒๕๗๐)
ขององค์กรปกครองส่วนท้องถิ่น ในเขตจังหวัดอุดรธานี

๘. นโยบายด้านการส่งเสริมอาชีพ และการสร้างเศรษฐกิจ

๘.๑ ส่งเสริมสนับสนุนการฝึกอาชีพการสร้างอาชีพ และพัฒนาความสามารถในการประกอบอาชีพของประชาชน

๘.๒ สนับสนุนสินค้าชุมชน และพัฒนาสินค้าให้เป็นที่ยอมรับ ส่งเสริมให้ชุมชนมีกลุ่มอาชีพมีผลิตภัณฑ์เด่น สามารถสร้างรายได้สร้างชื่อเสียงให้ตำบลได้

๘.๓ จัดให้มีศูนย์รวมในการจำหน่ายสินค้าชุมชน และจัดหาแหล่งช่องทางการจัดจำหน่าย เช่น ช่องทางออนไลน์ ถนนคนเดิน ตลาดนัดชุมชน การออกงานขององค์กรต่างๆ

นโยบายด้านการส่งเสริมอาชีพ และการสร้างเศรษฐกิจ

ออกร้านจำหน่ายสินค้า อุดหนุนอำเภอทุ่งฝนตามโครงการจัดงานนมัสการหลวงพ่อทองคำอำเภอทุ่งฝน

โครงการฝึกอบรมการจัดทำยาดมสมุนไพรไทยเพื่อสุขภาพและพัฒนาอาชีพตามหลักปรัชญาเศรษฐกิจพอเพียงผู้สูงอายุ ผู้พิการ ผู้ด้อยโอกาส คนไร้ที่พึ่ง เพื่อให้ผู้เข้ารับการอบรมมีความรู้เรื่องการทำยาดม สามารถนำความรู้ไปพัฒนาอาชีพได้

๙.นโยบายด้านการท่องเที่ยว การส่งเสริมวัฒนธรรม และประเพณีท้องถิ่น

๙.๑ บูรณปฏิสังขรณ์แหล่งโบราณสถาน วัด ศาสนสถาน เพื่อให้คงอยู่คู่ชุมชนตลอดไป รณรงค์ส่งเสริมและฟื้นฟูขนบธรรมเนียมประเพณีของท้องถิ่น ฟื้นฟูศิลปหัตกรรมที่เป็นเอกลักษณ์ดั่งเดิมของท้องถิ่น

๙.๒ ส่งเสริมให้เยาวชนและประชากรในท้องถิ่น ได้รู้จักและตระหนักถึงวันสำคัญต่างๆไม่ว่าจะเป็นวันสำคัญของไทยอีสาน รวมถึงจัดกิจกรรมประเพณี ๑๒ เดือน เช่นงานแห่เทียนเข้าพรรษา งานลอยกระทง บุญสู่ขวัญข้าว เป็นต้น

นโยบายด้านการท่องเที่ยว การส่งเสริมวัฒนธรรม และประเพณีท้องถิ่น

โครงการฝึกอบรมและทัศนศึกษาดูงาน เพื่อพัฒนาแหล่งท่องเที่ยวและส่งเสริมการสร้างรายได้ให้กับประชาชน ส่งเสริมความรู้และทักษะด้านอาชีพให้แก่ประชาชนกลุ่มอาชีพต่างๆในเขตเทศบาลตำบลทุ่งฝน

โครงการจัดงานประเพณีลอยประทีปบูชานมัสการองค์ปฏิมาหลวงพ่อทองคำสืบสานวัฒนธรรมทุ่งฝน ประจำปี ๒๕๖๕

โครงการถวายเทียนเนื่องในวันเข้าพรรษาสืบสานวัฒนธรรมประเพณีท้องถิ่น ประจำปี ๒๕๖๕

โครงการทำบุญระหว่างเข้าพรรษา (ศีล-ละ-วัด) ประจำปี ๒๕๖๕ ระหว่างวันที่ ๑๔ กรกฎาคม – ๑๐ ตุลาคม ๒๕๖๕

โครงการทำบุญตักบาตรสำนักงานเนื่องในเทศกาลปีใหม่ ๒๕๖๕

นายกเทศมนตรีตำบลทุ่งฝน คณะผู้บริหาร ข้าราชการและพนักงาน ร่วมสักการะพ่อคำตา สมบัติกำไร เนื่องในวันครบรอบ ๔๖ ปี ก่อตั้งอำเภอทุ่งฝน วันที่ ๑ กรกฎคม ๒๕๖๕ ณ สวนสาธารณะหนองแล้ง ตามโครงการจัดงานวันรำลึกการก่อตั้งอำเภอทุ่งฝน

ร่วมทำบุญตักบาตรงานวันรำลึกการก่อตั้งอำเภอทุ่งฝน วันที่ ๑ กรกฎาคม ๒๕๖๕
ณ ลานพระบรมรูปรัชกาลที่ ๕ ที่ว่าการอำเภอทุ่งฝน

โครงการอุดหนุนประเพณีทุ่งศรีเมือง ประจำปี ๒๕๖๔ ระหว่างวันที่ ๑ ธันวาคม – ๑๒ ธันวาคม ๒๕๖๔

โครงการจัดงานนมัสการหลวงพ่อทองคำอำเภอทุ่งฝน

เทศบาลตำบลทุ่งฝน
อำเภอทุ่งฝน จังหวัดอุดรธานี